ГЛАВА
АДМИНИСТРАЦИИ
КУРЧАЛОЕВСКОГО
МУНИЦИПАЛЬНОГО
РАЙОНА
ЧЕЧЕНСКОЙ
РЕСПУБЛИКИ

НОХЧИЙН РЕСПУБЛИКИН
КУРЧАЛОЙН
МУНИЦИПАЛЬНИ
К1ОШТАН
АДМИНИСТРАЦИН
КУЬЙГАЛХО

ПОСТАНОВЛЕНИЕ

от 05.12.2018г. с.Курчалой № 413-п

Об утверждении Административного регламента предоставления муниципальной услуги «Выдача разрешений на установку рекламных конструкций на соответствующей территории, аннулирование таких разрешений»

В соответствии с Федеральным законом от 06.10.2003 г. № 131–ФЗ «Об общих принципах организации местного самоуправления в Российской Федерации», Федеральным законом от 27.07.2010 г. №210-ФЗ «Об организации предоставления государственных и муниципальных услуг», Федеральным законом от 13.03.2006 года № 38-ФЗ «О рекламе», руководствуясь Уставом Курчалоевского муниципального района Чеченской Республики,

ПОСТАНОВЛЯЮ:

1. Утвердить Административный регламент предоставления муниципальной услуги «Выдача разрешений на установку рекламных конструкций на соответствующей территории, аннулирование таких разрешений» на территории Курчалоевского муниципального района Чеченской Республики согласно приложению № 1 к настоящему постановлению.

2. Считать утратившими силу постановления главы администрации Курчалоевского муниципального района от 30.10.2017 г. № 588-п «Об утверждении административного регламента по исполнению муниципальной услуги «Выдача разрешений на установку рекламных конструкций на соответствующей территории, аннулирование таких разрешений»».

2. Разместить настоящее постановление на официальном сайте администрации Курчалоевского муниципального района в информационно-коммуникационной сети «Интернет».

3. Контроль за исполнением настоящего постановления возложить на заместителя главы администрации Курчалоевского муниципального района Чеченской Республики А.Ш. Эльтемирова.

4. Настоящее постановление вступает в силу со дня его официального опубликования.

Глава администрации
Курчалоевского муниципального
района Чеченской Республики Х.З. Кадыров

Приложение №1
к постановлению главы администрации
Курчалоевского
муниципального района
№ 413-п от «05» 12 2018 г.

АДМИНИСТРАТИВНЫЙ РЕГЛАМЕНТ
предоставления муниципальной услуги «Выдача разрешений на установку рекламных конструкций на соответствующей территории, аннулирование таких разрешений»

I. Общие положения

Предмет регулирования регламента услуги

1.1. Административный регламент предоставления муниципальной услуги «Выдача разрешений на установку рекламных конструкций на соответствующей территории, аннулирование таких разрешений» на Курчалоевского муниципального района Чеченской Республики (далее – Административный регламент) разработан в целях повышения качества предоставления муниципальной услуги и устанавливает порядок и стандарт предоставления муниципальной услуги.

Круг заявителей

1.2. Заявителями на предоставление муниципальной услуги являются: физические и юридические лица, их полномочные представители (далее – заявители).

Требования к порядку информирования о предоставлении муниципальной услуги

1.3. Информация о муниципальной услуге, процедуре ее предоставления предоставляется:

- непосредственно специалистами отдела экономической и инвестиционной политики администрации Курчалоевского муниципального района Чеченской Республики,
- с использованием средств телефонной связи и электронного информирования;
- посредством размещения в информационно-телекоммуникационных сетях общего пользования (в том числе в сети «Интернет»), публикаций в средствах массовой информации, издания информационных материалов (брошюр, буклетов), на стендах в помещении Администрации, на портале государственных и муниципальных услуг Чеченской Республики pgu.gov-chr.ru (далее – Портал);

- в многофункциональных центрах предоставления государственных и муниципальных услуг (далее – многофункциональный центр) (согласно приложению № 2 к настоящему регламенту).

Администрация Курчалоевского муниципального образования района расположена по адресу: 366314, Чеченская Республика, Курчалоевский район, г. Курчалой, ул. Ахмат-Хаджи Кадырова, 50 тел:/факс 8 (8715) 52-22-20, 52-23-18; официальный Интернет-сайт: http. //admin-kmr.org//.

Структурным подразделением Администрации, участвующим в предоставлении услуги, является отдел экономической и инвестиционной политики, адрес: ЧР, г. Курчалой, ул. Ахмат-Хаджи Кадырова, 50, каб. 3, тел:/факс 8 (8715) 52-23-93.

График приема посетителей:

Рабочие дни с 9:00 до 18:00

Обеденный перерыв с 13:00 до 14:00

Выходные дни: Суббота, Воскресение.

Для получения информации о муниципальной услуге, процедуре ее предоставления, ходе предоставления муниципальной услуги заинтересованные лица вправе обращаться:

- в устной форме лично или по телефону к специалистам структурного подразделения, участвующим в предоставлении муниципальной услуги;

- в письменной форме почтой в адрес Администрации;

- в письменной форме по адресу электронной почты Администрации: kurchaloy.ekotdel@mail.ru@mail.ru

Информирование заявителей проводится в двух формах: устное и письменное.

При ответах на телефонные звонки и обращения заявителей лично в приемные часы специалисты структурного подразделения Администрации, участвующие в предоставлении муниципальной услуги, подробно и в вежливой (корректной) форме информируют обратившихся по интересующим их вопросам. Ответ на телефонный звонок должен начинаться с информации о наименовании органа, в который поступил звонок, и фамилии специалиста, принявшего телефонный звонок.

При невозможности специалиста, принявшего звонок, самостоятельно ответить на поставленные вопросы, обратившемуся лицу сообщается телефонный номер, по которому можно получить интересующую его информацию.

Устное информирование обратившегося лица осуществляется не более 15 минут.

В случае если для подготовки ответа требуется продолжительное время, специалист, осуществляющий устное информирование, предлагает направить обращение о предоставлении письменной информации по вопросам предоставления муниципальной услуги либо назначает другое удобное для заинтересованного лица время для устного информирования.

Письменное информирование по вопросам предоставления муниципальной услуги осуществляется при получении обращения

заинтересованного лица о предоставлении письменной информации по вопросам предоставления муниципальной услуги.

Ответ на обращение готовится в течение 15 дней со дня регистрации письменного обращения.

Специалисты структурного подразделения Администрации, участвующие в предоставлении муниципальной услуги, ответственные за рассмотрение обращения, обеспечивают объективное, всестороннее и своевременное рассмотрение обращения, готовят письменный ответ по существу поставленных вопросов.

Письменный ответ на обращение подписывается Главой Администрации либо уполномоченным им лицом, и должен содержать фамилию и номер телефона исполнителя и направляется по почтовому адресу, указанному в обращении.

В случае если в обращении о предоставлении письменной информации не указаны фамилия заинтересованного лица, направившего обращение, и почтовый адрес, по которому должен быть направлен ответ, ответ на обращение не дается.

Информация о порядке предоставления муниципальной услуги содержит следующие сведения:

1) наименование и почтовые адреса Администрации и многофункциональных центров;

2) справочные номера телефонов Администрации и многофункциональных центров;

3) адрес официального сайта Администрации и многофункциональных центров в сети "Интернет";

4) график работы Администрации и многофункциональных центров;

5) требования к письменному запросу заявителей о предоставлении информации о порядке предоставления муниципальной услуги;

6) перечень документов, необходимых для получения муниципальной услуги;

7) выдержки из правовых актов, содержащих нормы, регулирующие деятельность по предоставлению муниципальной услуги;

8) текст административного регламента с приложениями;

9) краткое описание порядка предоставления муниципальной услуги;

10) образцы оформления документов, необходимых для получения муниципальной услуги, и требования к ним.

II. Стандарт предоставления муниципальной услуги

Наименование муниципальной услуги

2.1. Наименование муниципальной услуги: «Выдача разрешений на установку рекламных конструкций на соответствующей территории, аннулирование таких разрешений».

Наименование органа, предоставляющего муниципальную услугу

2.2. Муниципальная услуга предоставляется администрацией Курчалоевского муниципального района.

В соответствии с пунктом 3 части 1 статьи 7 Федерального закона от 27 июля 2010 года № 210-ФЗ «Об организации предоставления государственных и муниципальных услуг» запрещается требовать от заявителя осуществления действий, в том числе согласований, необходимых для получения государственной услуги и связанных с обращением в иные государственные органы, организации, за исключением получения услуг и получения документов и информации, предоставляемых в результате предоставления таких услуг, включенных в перечень услуг, которые являются необходимыми и обязательными для предоставления государственных услуг.

Результат предоставления муниципальной услуги

2.3. Результатом предоставления муниципальной услуги является:

- выдача разрешения на установку и эксплуатацию рекламной конструкции на территории муниципального образования согласно приложению № 4 к настоящему регламенту (далее – разрешение на установку и эксплуатацию рекламной конструкции);
- мотивированный отказ в предоставлении разрешения на установку и эксплуатацию рекламной конструкции;
- принятие решения об аннулировании разрешения на установку и эксплуатацию рекламной конструкции.

Сроки предоставления муниципальной услуги

2.4. Выдача разрешений на установку рекламных конструкций на соответствующей территории осуществляется в течение 2 –х месяцев с момента регистрации обращения заявителя (получения Администрацией документов, согласно перечню, указанному в пункте 2.6. настоящего административного регламента).

Решение об аннулировании разрешения на установку рекламных конструкций принимается:

- в течение месяца со дня направления владельцем рекламной конструкции уведомления в письменной форме о своем отказе от дальнейшего использования разрешения;
- в течение месяца с момента направления собственником или иным законным владельцем недвижимого имущества, к которому присоединена рекламная конструкция, документа, подтверждающего прекращение договора, заключенного между таким собственником или таким владельцем недвижимого имущества и владельцем рекламной конструкции.

- в случае, если рекламная конструкция не установлена в течение года со дня выдачи разрешения или со дня демонтажа рекламной конструкции ее владельцем в период действия разрешения;

- в случае, если рекламная конструкция используется не в целях распространения рекламы, социальной рекламы;

- в случае, если разрешение выдано лицу, заключившему договор на установку и эксплуатацию рекламной конструкции с нарушением требований, установленных частями 5.1, 5.6, 5.7 статьи 19 Федерального закона от 13 марта 2006 года № 38-ФЗ «О рекламе» (далее – Федеральный закон «О рекламе»), либо результаты аукциона или конкурса признаны недействительными в соответствии с законодательством Российской Федерации;

- в случае нарушения требований, установленных частью 9.3 статьи 19 Федерального закона «О рекламе».

2.4.1. Срок принятия решения об аннулировании Разрешения может быть увеличен на тридцать рабочих дней при необходимости предоставления (получения) дополнительных документов от владельцев рекламных конструкций, собственников или иных законных владельцев имущества, к которому присоединена рекламная конструкция, а также составления актов осмотра рекламной конструкции или места, на котором она была или должна была быть размещена.

Перечень нормативных правовых актов, регулирующих отношения, возникающие в связи с предоставлением государственной услуги

2.5. Правовыми основаниями предоставления муниципальной услуги являются:

1) Конституция Российской Федерации (текст Конституции с учетом поправок, внесенных Законом РФ о поправке к Конституции РФ от 21 июля 2014 года № 11-ФКЗ, опубликован на «Официальном интернет-портале правовой информации» (www.pravo.gov.ru) 1 августа 2014 года, в Собрании законодательства Российской Федерации от 4 августа 2014 года № 31 ст. 4398);

2) Федеральный закон от 6 октября 2003 года № 131-ФЗ «Об общих принципах организации местного самоуправления в Российской Федерации» (текст опубликован в «Российской газете» от 8 октября 2003 года № 202, в «Парламентской газете» от 8 октября 2003 года № 186, в Собрании законодательства Российской Федерации от 6 октября 2003 года № 40 ст. 3822);

3) Федеральный закон от 27 июля 2010 года № 210-ФЗ «Об организации предоставления государственных и муниципальных услуг» (текст Федерального закона опубликован в «Российской газете» от 30 июля 2010

года № 168, в Собрании законодательства Российской Федерации от 2 августа 2010 года № 31 ст. 4179);

4) Постановление Правительства РФ от 16 мая 2011 г. N 373 «О разработке и утверждении административных регламентов исполнения государственных функций и административных регламентов предоставления государственных услуг» (Текст постановления опубликован в Собрании законодательства Российской Федерации от 30 мая 2011 г. № 22 ст. 3169);

5) Постановление Правительства Чеченской Республики от 11 июля 2013 года № 171 «Об утверждении Правил подачи и рассмотрения жалоб на решения и действия (бездействие) органов исполнительной власти Чеченской Республики и их должностных лиц, государственных гражданских служащих Чеченской Республики» (текст постановления опубликован в газете «Вести Республики» от 27 июля 2013 года № 142);

-Конституцией Российской Федерации;

-Федеральным законом от 27.07.2010 года № 210-ФЗ "Об организации предоставления государственных и муниципальных услуг";

-Федеральным законом от 06.10.2003 года № 131-ФЗ «Об общих принципах организации местного самоуправления в Российской Федерации»;

- Закон Чеченской Республики от 24.05.2010г. № 11-РЗ «О местном самоуправлении в Чеченской Республике»;

- Федеральным законом от 13.03.2006 года № 38-ФЗ «О рекламе»;

- Закон Чеченской Республики от 05.07.2006г. № 12-РЗ «О порядке рассмотрения обращений граждан Чеченской Республики»;

- настоящим административным регламентом.

Перечень документов, необходимых для получения муниципальной услуги

2.6. Для получения муниципальной услуги заявитель предоставляет в Администрацию следующие документы:

1) заявление о выдаче разрешения на установку и эксплуатацию рекламной конструкции (согласно приложению № 1 к настоящему регламенту);

2) документ, удостоверяющий личность лица, обратившегося с заявлением;

3) копию документов, подтверждающих полномочия представителей физического или юридического лица, в случае, если с заявлением обращается представитель физического или юридического лица;

4) протокол общего собрания собственников помещений в многоквартирном доме, подтверждающий согласие таких собственников (в случае, если для размещения и установки рекламной конструкции необходимо использование общего имущества собственников помещений в многоквартирном доме);

5) правоустанавливающие документы (в случае размещения рекламной конструкции на частной собственности) или договор на установку и

эксплуатацию рекламной конструкции с собственником или иным законным владельцем объекта недвижимости, к которому будет присоединяться рекламная конструкция;

6) документы (сведения) о территориальном размещении (в случае размещения рекламной конструкции на здании, строении, сооружении предоставляется схема размещения рекламной конструкции на топографической съемке с указанием адреса здания, строения, сооружения и места размещения; в случае размещения рекламной конструкции на земельном участке предоставляется схема размещения рекламной конструкции на топографической съемке с указанием адреса и места размещения);

7) согласования (часть согласований), полученные самостоятельно с уполномоченными органами и организациями, необходимые для принятия решения о выдаче разрешения или об отказе в его выдаче (в случае, если место размещения рекламной конструкции не предусмотрено в схеме размещения рекламных конструкций);

8) документы (сведения) о внешнем виде, технических параметрах рекламной конструкции (Проектная документация рекламной конструкции);

9) квитанцию об оплате государственной пошлины.

2.6.1. Заявитель вправе приложить к заявлению следующие документы, так как они подлежат предоставлению в рамках межведомственного взаимодействия:

1) копию свидетельства о государственной регистрации физического лица в качестве индивидуального предпринимателя (для индивидуальных предпринимателей), копию свидетельства о государственной регистрации юридического лица (для юридических лиц) или выписку из государственных реестров о юридическом лице или индивидуальном предпринимателе, являющемся заявителем.

Перечень оснований для отказа в приеме документов, необходимых для предоставления муниципальной услуги

2.7. Основаниями для отказа в приеме документов, необходимых для предоставления муниципальной услуги, являются:

1) предоставление документов, не соответствующих перечню, указанному в пункте 2.6. настоящего регламента;

2) нарушение требований к оформлению документов.

2.7.1. Представленные документы должны соответствовать следующим требованиям:

1) текст документа написан разборчиво от руки или при помощи средств электронно-вычислительной техники;

2) фамилия, имя и отчество (наименование) заявителя, его место жительства (место нахождения), телефон написаны полностью;

3) в документах отсутствуют неоговоренные исправления;

4) документы не исполнены карандашом.

Перечень оснований для приостановления и отказа в предоставлении муниципальной услуги

2.8. Оснований для приостановления предоставления муниципальной услуги законодательством не установлено.

2.8.1. Основаниями для отказа в предоставлении муниципальной услуги являются:

1) несоответствие проекта рекламной конструкции и ее территориального размещения требованиям технического регламента;

2) несоответствие установки рекламной конструкции в заявленном месте схеме размещения рекламных конструкций (в случае, если место установки рекламной конструкции в соответствии с частью 5.8 статьи 19 Федерального закона от 13 марта 2006 года № 38-ФЗ «О рекламе» (далее – Федеральный закон № 38-ФЗ) определяется схемой размещения рекламных конструкций);

3) нарушение требований нормативных актов по безопасности движения транспорта;

4) нарушение внешнего архитектурного облика сложившейся застройки поселения или городского округа;

5) нарушение требований законодательства Российской Федерации об объектах культурного наследия (памятниках истории и культуры) народов Российской Федерации, их охране и использовании;

6) нарушение требований, установленных частями 5.1, 5.6, 5.7 Федерального закона № 38-ФЗ, регламентирующих порядок заключения договора на установку и эксплуатацию рекламной конструкции на земельном участке, здании или ином недвижимом имуществе, находящемся в государственной или муниципальной собственности.

Перечень услуг, необходимых и обязательных для предоставления муниципальной услуги

2.9. Услугами, необходимыми и обязательными для предоставления муниципальной услуги, являются:

1) Получение согласия собственника, иного законного владельца недвижимого имущества на присоединение к этому имуществу рекламной конструкции;

2) Выдача владельцем автомобильной дороги документа, подтверждающего, что территориальное размещение рекламной конструкции соответствует ГОСТ Р 52044-2003 «Наружная реклама на автомобильных дорогах и территориях городских и сельских поселений» - технические условия на размещение рекламной конструкции в полосе отвода (за пределами полосы отвода) автомобильной дороги» (в случае размещения рекламной конструкции в придорожной полосе автомобильной дороги);

3) Выдача заинтересованными организациями и службами (собственниками, балансодержателями надземных и подземных коммуникаций, организациями, обслуживающими надземные и подземные коммуникации) документа, подтверждающего, что территориальное размещение рекламной конструкции соответствует ГОСТ Р 52044-2003 «Наружная реклама на автомобильных дорогах и территориях городских и сельских поселений» и не создает угрозу эксплуатации сетей инженерно-технического обеспечения» (в случае размещения рекламной конструкции на земельном участке);

4) Изготовление и выдача топографической съемки территории в масштабе не более чем 1:1000, с обозначением места установки рекламной конструкции» (в случае размещения рекламной конструкции на земельном участке).

Порядок, размер и основания взимания государственной пошлины или иной платы, взимаемой за предоставление муниципальной услуги

2.10. Муниципальная услуга по выдаче разрешения на установку и эксплуатацию рекламной конструкции предоставляется после уплаты государственной пошлины в порядке и размере, предусмотренном статьей 333.33 Налогового кодекса Российской Федерации.

Муниципальная услуга по аннулированию разрешений на установку и эксплуатацию рекламных конструкций предоставляется бесплатно.

Максимальный срок ожидания в очереди при подаче запроса о предоставлении муниципальной услуги и при получении муниципальной услуги

2.11. Время ожидания в очереди при подаче заявления о предоставлении муниципальной услуги и при получении результата предоставления муниципальной услуги не должно превышать 15 минут.

Срок регистрации запроса заявителя о предоставлении муниципальной услуги, в том числе в электронной форме

2.12. Срок регистрации запроса заявителя о предоставлении муниципальной услуги составляет 3 рабочих дня.

Требования к помещениям предоставления муниципальной услуги

2.13. Требования к помещениям, в которых предоставляется муниципальная услуга.

1) требования к местам приема заявителей:

служебные кабинеты специалистов, участвующих в предоставлении муниципальной услуги, в которых осуществляется прием заявителей, должны быть оборудованы вывесками с указанием номера кабинета и фамилии, имени, отчества и должности специалиста, ведущего прием;

места для приема заявителей оборудуются стульями и столами, оснащаются канцелярскими принадлежностями для обеспечения возможности оформления документов,

2) требования к местам для ожидания:

места для ожидания в очереди оборудуются стульями и (или) кресельными секциями;

места для ожидания находятся в холле или ином специально приспособленном помещении;

в здании, где организуется прием заявителей, предусматриваются места общественного пользования (туалеты), места для хранения верхней одежды;

здание, в котором организуется прием заявителей, оборудуется средствами пожаротушения и оповещения о возникновении чрезвычайной ситуации.

3) требования к местам для информирования заявителей:

оборудуются визуальной, текстовой информацией, размещаемой на информационном стенде;

оборудуются стульями и столами для возможности оформления документов;

информационный стенд, столы размещаются в местах, обеспечивающих свободный доступ к ним.

Показатели доступности и качества муниципальной услуги

2.14. Показателями оценки доступности муниципальной услуги являются:

1) транспортная доступность к местам предоставления муниципальной услуги;

2) обеспечение беспрепятственного доступа лиц с ограниченными возможностями передвижения к помещениям, в которых предоставляется муниципальная услуга;

3) обеспечение возможности направления запроса по электронной почте;

4) размещение информации о порядке предоставления муниципальной услуги на официальном сайте муниципального образования.

2.15. Показателями оценки качества предоставления муниципальной услуги являются:

1) соблюдение срока предоставления муниципальной услуги;

2) отсутствие поданных в установленном порядке жалоб на действия (бездействие) должностных лиц, осуществленные в ходе предоставления муниципальной услуги.

3) количество взаимодействия заявителя с должностными лицами Администрации при предоставлении муниципальной услуги – не более 2-х раз.

Особенности предоставления муниципальной услуги в многофункциональных центрах предоставления государственных и муниципальных услуг и особенности предоставления муниципальной услуги в электронной форме

2.15. Заявителям обеспечивается возможность получения информации о предоставляемой муниципальной услуге на официальном сайте Администрации и на региональном портале.

2.16. Для получения муниципальной услуги в электронном виде заявителям предоставляется возможность направить заявление через региональный портал путем заполнения специальной интерактивной формы.

2.17. Заявителям обеспечивается возможность осуществлять с использованием регионального портала мониторинг хода предоставления муниципальной услуги.

2.18. При подаче заявления в форме электронного документа заявителю представляется электронный документ, подтверждающий прием данного заявления к рассмотрению.

2.19. Получение муниципальной услуги в многофункциональном центре осуществляется в соответствии с соглашением о взаимодействии, заключенным между Администрацией и многофункциональными центрами предоставления государственных и муниципальных услуг.

III. Состав, последовательность и сроки выполнения административных процедур, требований к порядку их выполнения, в том числе особенностей выполнения административных процедур в электронной форме

Перечень административных процедур

3. Предоставление муниципальной услуги «Выдача разрешений на установку рекламных конструкций на соответствующей территории, аннулирование таких разрешений» включает в себя следующие административные процедуры:

1) принятие заявления;

2) формирование и направление межведомственных запросов *(в случае необходимости);*

3) рассмотрение заявления и оформление результата предоставления муниципальной услуги;

4) выдача результата предоставления муниципальной услуги заявителю.

Описание последовательности действий при предоставлении муниципальной услуги приведены в блок-схеме предоставления

муниципальной услуги в приложении № 3 к настоящему административному регламенту.

Принятие заявления

3.1. Основанием для начала исполнения административной процедуры является личное обращение заявителя в Администрацию либо поступление запроса в Администрацию по почте, по информационно-телекоммуникационным сетям общего доступа, в том числе сети Интернет, а также через многофункциональный центр.

Специалист, в обязанности которого входит принятие документов:

1) проверяет наличие всех необходимых документов, в соответствии с перечнем, установленным пунктом 2.6. настоящего регламента,

2) проверяет соответствие представленных документов требованиям, установленным пунктами 2.7. и 2.7.1. настоящего регламента,

3) регистрирует поступивший запрос в соответствии с установленными правилами делопроизводства;

4) сообщает заявителю номер и дату регистрации запроса.

Результатом административной процедуры является получение специалистом, уполномоченным на рассмотрение обращения заявителя, принятых документов.

Продолжительность административной процедуры не более 30 дней.

Формирование и направление межведомственных запросов

3.2. Основанием для начала административной процедуры является непредставление заявителем документов, необходимых в соответствии с нормативными правовыми актами для предоставления муниципальной услуги, которые находятся в распоряжении государственных органов, органов местного самоуправления и иных организаций.

Ответственное должностное лицо Администрации осуществляет подготовку и направление межведомственного запроса в государственные органы, органы местного самоуправления и иные организации, в распоряжении которых находятся документы, необходимые для предоставления муниципальной услуги.

Межведомственный запрос формируется в соответствии с требованиями статьи 7.2 Федерального закона № 210-ФЗ «Об организации предоставления государственных и муниципальных услуг».

Направление межведомственного запроса осуществляется с использованием системы межведомственного электронного взаимодействия.

Максимальный срок выполнения данного действия составляет 5 рабочих дней.

Результатом административной процедуры является получение из государственных органов, органов местного самоуправления и иных организаций запрашиваемых документов либо отказ в их предоставлении.

Непредставление (несвоевременное представление) государственным органом, органом местного самоуправления и иными организациями по межведомственному запросу запрашиваемых документов и информации, не может являться основанием для отказа в предоставлении заявителю муниципальной услуги.

Рассмотрение обращения заявителя и оформление результата предоставления муниципальной услуги

3.3. Основанием для начала процедуры рассмотрения обращения заявителя и оформления результата предоставления муниципальной услуги является получение специалистом, уполномоченным на рассмотрение обращения заявителя, соответствующих документов.

При получении запроса заявителя, специалист, ответственный за рассмотрение обращения заявителя:

1) устанавливает предмет обращения заявителя;

2) проверяет наличие приложенных к заявлению документов, перечисленных в пункте 2.6. настоящего Регламента;

3) устанавливает наличие полномочий Администрации на рассмотрение обращения заявителя.

В случае если предоставление муниципальной услуги входит в полномочия администрации и отсутствуют определенные пунктом 2.8.1. настоящего регламента основания для отказа в предоставлении муниципальной услуги, специалист, ответственный за рассмотрение обращения заявителя, готовит в двух экземплярах проект решения (результат предоставления муниципальной услуги) заявителю.

Результатом административной процедуры является подписание уполномоченным лицом решения о предоставлении муниципальной услуги или отказе в предоставлении муниципальной услуги.

Продолжительность административной процедуры:

1) принятие решения о выдаче разрешения или об отказе в его выдаче должно быть принято - в течение 50-ти дней;

2) решение об аннулировании разрешения:

а) в течение 20-ти дней со дня направления владельцем рекламной конструкции уведомления в письменной форме о своем отказе от дальнейшего использования разрешения;

б) в течение 20-ти дней с момента направления собственником или иным законным владельцем недвижимого имущества, к которому присоединена рекламная конструкция, документа, подтверждающего прекращение договора, заключенного между таким собственником или таким владельцем недвижимого имущества и владельцем рекламной конструкции.

Выдача результата предоставления муниципальной услуги заявителю (решения)

3.4. Основанием для начала процедуры выдачи результата предоставления муниципальной услуги (решения) является подписание уполномоченным должностным лицом администрации соответствующих документов и поступление документов для выдачи заявителю специалисту, ответственному за выдачу документов.

3.4.1. Решение о предоставлении или отказе в предоставлении муниципальной услуги регистрирует специалист, ответственный за делопроизводство, в соответствии с установленными правилами ведения делопроизводства.

Решение о предоставлении или отказе в предоставлении муниципальной услуги с присвоенным регистрационным номером специалиста, ответственного за выдачу документов, направляется заявителю почтовым отправлением либо вручается лично под роспись, если иной порядок выдачи документа не определен заявителем при подаче запроса.

Копия решения вместе с оригиналами документов, представленных заявителем, остается на хранении в администрации.

Результатом административной процедуры является направление заявителю решения о предоставлении или отказе в предоставлении муниципальной услуги.

Продолжительность административной процедуры не более 3-х дней.

IV. Формы контроля за исполнением административного регламента

Порядок осуществления текущего контроля за соблюдением и исполнением положений административного регламента

4. Текущий контроль за соблюдением последовательности административных действий, определенных настоящим административным регламентом предоставления муниципальной услуги, и принятием в ходе ее предоставления решений осуществляют Глава администрации или заместитель Главы администрации, курирующий отдел экономической и инвестиционной политики.

Порядок и периодичность осуществления плановых и внеплановых проверок полноты и качества предоставления муниципальной услуг

4.1. Контроль за полнотой и качеством предоставления муниципальной услуги включает в себя проведение проверок, выявление и установление нарушений прав заявителей, принятие решений об устранении соответствующих нарушений.

Проверки могут быть плановыми на основании планов работы администрации, либо внеплановыми, проводимыми в том числе по жалобе заявителей на своевременность, полноту и качество предоставления муниципальной услуги.

Решение о проведение внеплановой проверки принимает Глава администрации или уполномоченное им должностное лицо Администрации.

Для проведения плановых проверок предоставления муниципальной услуги формируется комиссия, в состав которой включаются должностные лица и специалисты администрации.

Результаты проверки оформляются в виде акта, в котором отмечаются выявленные недостатки и указываются предложения по их устранению.

Акт подписывается всеми членами комиссии.

Ответственность муниципальных служащих и иных должностных лиц за решения и действия (бездействие), принимаемые (осуществляемые) в ходе предоставления муниципальной услуги

4.2. По результатам проведенных проверок, в случае выявления нарушений прав заявителей, виновные лица привлекаются к ответственности в порядке, установленном законодательством Российской Федерации.

Порядок и формы контроля за представлением муниципальной услуги со стороны граждан, их объединений и организаций .

4.3. Контроль за предоставлением муниципальной услуги может осуществляться со стороны граждан, их объединений и организаций путем направления в Администрацию:

предложений о совершенствовании нормативных правовых актов, регламентирующих исполнение должностными Администрации муниципальной услуги;

сообщений о нарушении законов и иных нормативных правовых актов, недостатках в работе Администрации;

жалоб по фактам нарушения должностными лицами Администрации прав, свобод или законных интересов граждан.

V. Досудебный (внесудебный) порядок обжалования решений и действий (бездействия) органа, предоставляющего муниципальную услугу, а также муниципальных служащих

Информация для заявителя о его праве на досудебное (внесудебное) обжалование действий (бездействия) органа, предоставляющего муниципальную услуг, а также его должностных лиц

5. Заявитель имеет право на обжалование решений, принятых в ходе предоставления муниципальной услуги, а также действий или бездействия должностных лиц.

Предмет досудебного (внесудебного) обжалования

5.1. Предметом досудебного (внесудебного) обжалования являются:

1) нарушение срока регистрации запроса заявителя о предоставлении муниципальной услуги;

2) нарушение срока предоставления муниципальной услуги;

3) требование представления заявителем документов, не предусмотренных нормативными правовыми актами Российской Федерации, нормативными правовыми актами Чеченской Республики, муниципальными правовыми актами и настоящим административным регламентом;

4) отказ в приеме документов, представление которых предусмотрено нормативными правовыми актами Российской Федерации, нормативными правовыми актами Чеченской Республики, муниципальными правовыми актами и настоящим административным регламентом;

5) отказ в предоставлении муниципальной услуги, если основания отказа не предусмотрены нормативными правовыми актами Российской Федерации, нормативными правовыми актами Чеченской Республики, муниципальными правовыми актами и настоящим административным регламентом;

6) требование внесения заявителем при предоставлении муниципальной услуги платы, не предусмотренной нормативными правовыми актами Российской Федерации, нормативными правовыми актами Чеченской Республики, муниципальными правовыми актами и настоящим административным регламентом;

7) отказ органа, предоставляющего муниципальную услугу, его должностного лица в исправлении допущенных опечаток и ошибок в выданных в результате предоставления муниципальной услуги документах либо нарушение установленного срока таких исправлений.

Органы местного самоуправления и должностные лица, которым может быть направлена жалоба заявителя в досудебном (внесудебном) порядке

5.2. Жалоба заявителя может быть адресована в администрацию Курчалоевского муниципального района.

Порядок подачи и рассмотрения жалобы

5.3. Жалоба может быть направлена по почте, через многофункциональный центр, с использованием информационно-телекоммуникационной сети "Интернет", официального сайта органа, предоставляющего муниципальную услугу, Единого портала государственных и муниципальных услуг либо регионального портала государственных и муниципальных услуг, а также может быть принята при личном приеме заявителя. Жалоба в письменной форме может быть также направлена по почте.

В случае подачи жалобы при личном приеме заявитель представляет документ, удостоверяющий его личность в соответствии с законодательством Российской Федерации.

5.4. Подача жалоб осуществляется бесплатно.

5.5. Жалоба должна содержать:

1) наименование органа, предоставляющего муниципальную услугу, должностного лица органа, предоставляющего муниципальную услугу, либо муниципального служащего, решения и действия (бездействие) которых обжалуются;

2) фамилию, имя, отчество (при наличии), сведения о месте жительства заявителя - физического лица, либо наименование, сведения о месте нахождения заявителя - юридического лица, а также номер (номера) контактного телефона, адрес (адреса) электронной почты (при наличии) и почтовый адрес, по которым должен быть направлен ответ заявителю;

3) сведения об обжалуемых решениях и действиях (бездействии) органа, предоставляющего муниципальную услугу, его должностного лица либо муниципального служащего;

4) доводы, на основании которых заявитель не согласен с решением и действием (бездействием) органа, предоставляющего муниципальную услугу, его должностного лица либо муниципального служащего. Заявителем могут быть представлены документы (при наличии), подтверждающие доводы заявителя, либо их копии.

5.6. В случае если жалоба подается через представителя заявителя, также представляется документ, подтверждающий полномочия на осуществление действий от имени заявителя. В качестве документов, подтверждающих полномочия на осуществление действий от имени заявителя, могут быть представлены:

1) оформленная в соответствии с законодательством Российской Федерации доверенность (для физических лиц);

2) оформленная в соответствии с законодательством Российской Федерации доверенность, заверенная печатью заявителя и подписанная руководителем заявителя или уполномоченным этим руководителем лицом (для юридических лиц);

3) копия решения о назначении или об избрании либо приказа о назначении физического лица на должность, в соответствии с которым такое физическое лицо обладает правом действовать от имени заявителя без доверенности.

5.6. Жалоба, поступившая в письменной форме на бумажном носителе в орган, предоставляющий муниципальную услугу, подлежит регистрации в журнале учета жалоб на решения и действия (бездействие) органа, предоставляющего муниципальную услугу, его должностных лиц не позднее следующего рабочего дня со дня ее поступления.

Форма и порядок ведения журнала определяются органом, предоставляющим муниципальную услугу.

5.7. В электронном виде жалоба может быть подана заявителем посредством:

1) официального сайта органа, предоставляющего муниципальную услугу, в информационно-телекоммуникационной сети Интернет;

2) федеральной государственной информационной системы «Единый портал государственных и муниципальных услуг (функций)» (далее - Единый портал);

3) государственной информационной системы Чеченской Республики «Портал государственных и муниципальных услуг (функции)» (далее - Региональный портал);

4) электронной почты органа, предоставляющего муниципальную услугу.

5.8. При подаче жалобы в электронном виде документы, указанные в пункте 5.6. настоящего регламента, могут быть представлены в форме электронных документов, подписанных электронной подписью, вид которой предусмотрен законодательством Российской Федерации, при этом документ, удостоверяющий личность заявителя, не требуется.

5.9. Порядок регистрации жалоб, направленных в электронной форме на адрес электронной почты органа, предоставляющего государственную услугу, в информационно-телекоммуникационной сети Интернет определяется органом, предоставляющим муниципальную услугу.

5.10. В случае если жалоба подана заявителем в орган, в компетенцию которого не входит принятие решения по жалобе, в течение 3 рабочих дней со дня ее регистрации указанный орган направляет жалобу в уполномоченный на ее рассмотрение орган и в письменной форме информирует заявителя о перенаправлении жалобы.

При этом срок рассмотрения жалобы исчисляется со дня регистрации жалобы в уполномоченном на ее рассмотрение органе.

5.11. Жалоба может быть подана заявителем через многофункциональный центр предоставления государственных и муниципальных услуг (далее - МФЦ). При поступлении жалобы МФЦ обеспечивает ее передачу в уполномоченный на ее рассмотрение орган не позднее следующего рабочего дня со дня поступления жалобы.

5.12. Жалобы на решения, действия (бездействие) органа, предоставляющего муниципальную услугу, рассматриваются руководителем такого органа, который обеспечивает:

1) прием и рассмотрение жалоб в соответствии с порядком, установленным в настоящем разделе;

2) направление жалоб в уполномоченный на их рассмотрение орган.

5.13. В случае установления в ходе или по результатам рассмотрения жалобы признаков состава административного правонарушения или преступления должностные лица, наделенные полномочиями по рассмотрению жалоб, незамедлительно направляют имеющиеся материалы в органы прокуратуры.

5.14. Орган, предоставляющий муниципальную услугу, обеспечивает:

1) оснащение мест приема жалоб;

2) информирование заявителей о порядке обжалования решений и действий (бездействия) органа, предоставляющего муниципальную услугу, его должностных лиц либо муниципальных служащих посредством

размещения информации на стендах в месте предоставления муниципальной услуги, на своем официальном сайте, на Едином портале и Региональном портале;

3) консультирование заявителей о порядке обжалования решений и действий (бездействия) органа, предоставляющего муниципальную услугу, его должностных лиц либо муниципальных служащих, в том числе по телефону, электронной почте, при личном приеме;

4) заключение соглашения о взаимодействии в части осуществления многофункциональными центрами приема жалоб и выдачи заявителям результатов рассмотрения жалоб.

5.15. Жалоба, поступившая в уполномоченный на ее рассмотрение орган, подлежит регистрации не позднее следующего рабочего дня со дня ее поступления.

Сроки рассмотрения жалобы

5.16. Жалоба, поступившая в уполномоченный на ее рассмотрение орган, подлежит регистрации не позднее следующего рабочего дня со дня ее поступления. Жалоба рассматривается в течение 15 рабочих дней со дня ее регистрации.

В случае обжалования отказа органа, предоставляющего муниципальную услугу, его должностного лица в приеме документов у заявителя либо в исправлении допущенных опечаток и ошибок или в случае обжалования заявителем нарушения установленного срока таких исправлений жалоба рассматривается в течение 5 рабочих дней со дня ее регистрации.

5.17. В случае если жалоба подана заявителем в орган, в компетенцию которого не входит принятие решения по жалобе в соответствии с требованиями пункта 5.1, в течение 3 рабочих дней со дня ее регистрации указанный орган направляет жалобу в уполномоченный на ее рассмотрение орган и в письменной форме информирует заявителя о перенаправлении жалобы.

При этом срок рассмотрения жалобы исчисляется со дня регистрации жалобы в уполномоченном на ее рассмотрение органе.

Перечень оснований для приостановления рассмотрения жалобы в случае, если возможность приостановления предусмотрена законодательством Российской Федерации

5.18. Оснований для приостановления рассмотрения жалобы законодательством не предусмотрено.

Результат рассмотрения жалобы

5.19. По результатам рассмотрения жалобы в соответствии с частью 7 статьи 11.2 Федерального закона от 27 июля 2010 года № 210-ФЗ "Об организации предоставления государственных и муниципальных услуг"

уполномоченный на ее рассмотрение орган принимает решение об удовлетворении жалобы либо об отказе в ее удовлетворении. Указанное решение принимается в форме акта уполномоченного на ее рассмотрение органа.

При удовлетворении жалобы уполномоченный на ее рассмотрение орган принимает исчерпывающие меры по устранению выявленных нарушений, в том числе по выдаче заявителю результата муниципальной услуги, не позднее 5 рабочих дней со дня принятия решения, если иное не установлено законодательством Российской Федерации.

5.20. Руководитель органа, предоставляющего муниципальную услугу, отказывает в удовлетворении жалобы в следующих случаях:

1) наличие вступившего в законную силу решения суда, арбитражного суда по жалобе о том же предмете и по тем же основаниям;

2) подача жалобы лицом, полномочия которого не подтверждены в порядке, установленном законодательством Российской Федерации;

3) наличие решения по жалобе, принятого ранее в отношении того же заявителя и по тому же предмету жалобы.

5.21. Руководитель органа, предоставляющего муниципальную услугу, может оставить жалобу без ответа в следующих случаях:

1) наличие в жалобе нецензурных либо оскорбительных выражений, угроз жизни, здоровью и имуществу должностного лица, а также членов его семьи;

2) отсутствие возможности прочитать какую-либо часть текста жалобы, фамилию, имя, отчество (при наличии) и (или) почтовый адрес заявителя, указанные в жалобе.

Порядок информирования заявителя о результатах рассмотрения жалобы

5.22. Ответ по результатам рассмотрения жалобы направляется заявителю не позднее дня, следующего за днем принятия решения, в письменной форме.

5.23. В ответе по результатам рассмотрения жалобы указываются:

1) наименование органа, рассматривающего жалобу, должность, фамилия, имя, отчество (при наличии) его должностного лица, принявшего решение по жалобе;

2) номер, дата, место принятия решения, включая сведения о должностном лице, решение или действие (бездействие) которого обжалуется;

3) фамилия, имя, отчество (при наличии) заявителя;

4) основания для принятия решения по жалобе;

5) принятое по жалобе решение;

6) в случае, если жалоба признана обоснованной - сроки устранения выявленных нарушений, в том числе срок предоставления результата муниципальной услуги;

7) сведения о порядке обжалования принятого по жалобе решения.

5.24. По желанию заявителя ответ по результатам рассмотрения жалобы может быть представлен не позднее дня, следующего за днем принятия решения, в форме электронного документа, подписанного электронной подписью руководителя органа, предоставляющего муниципальную услугу.

Порядок обжалования решения по жалобе

5.25. Заявитель вправе обжаловать решения, принятые в ходе предоставления государственной услуги, действия или бездействие должностных лиц уполномоченных органов в судебном порядке. Обжалование действий (бездействий), решений должностных лиц в суд осуществляется в порядке, установленном действующим законодательством.

Право заявителя на получение информации и документов, необходимых для обоснования и рассмотрения жалобы (претензии)

5.26. Заявители имеют право на получение информации и документов, необходимых для обоснования рассмотрения жалобы.

Способы информирования заявителей о порядке подачи и рассмотрения жалобы

Орган, предоставляющий муниципальную услугу, обеспечивает:

информирование заявителей о порядке обжалования решений и действий (бездействия) органа, предоставляющего муниципальную услуг, его должностных лиц, посредством размещения информации на стендах в местах предоставления муниципальной услуги, на своем официальном сайте, на Едином портале и региональном портале;

консультирование заявителей о порядке обжалования решений и действий (бездействия) органа, предоставляющего муниципальную услугу, его должностных лиц, в том числе по телефону, электронной почте, при личном приеме.

Приложение № 1

к административному
регламенту предоставления муниципальной
услуги «Выдача разрешений на установку
рекламных конструкций на соответствующей
территории, аннулирование таких разрешений»

Главе администрации Курчалоевского муниципального района Чеченской Республики

_____
(Ф.И.О.)

от _____

паспорт _____

адрес заявителя_____

контактный телефон_____

Заявление

Прошу выдать разрешение на установку и эксплуатацию рекламной конструкции на фасаде здания (на ограждении территории, на земельном участке) по адресу:
(нужное подчеркнуть)

_____

размеры рекламного поля:_____
(длина (м); высота (м); количество рекламных конструкций)

тип рекламной конструкции:_____
(настенное панно, щит, электронное табло, перетяжка и т.д.)

предполагаемый срок эксплуатации объекта наружной рекламы:_____

К заявлению прилагаются следующие документы:

1. _____
2. _____
3. _____
4. _____
5. _____

_____

(Ф.И.О.) *(Подпись)* *(Дата)*

Приложение № 2

к административному регламенту предоставления муниципальной услуги «Выдача разрешений на установку рекламных конструкций на соответствующей территории, аннулирование таких разрешений»

Информация о месте нахождения и графике работы многофункциональных центров предоставления государственных и муниципальных услуг Чеченской Республики.

ГБУ Чеченской Республики «Республиканский многофункциональный центр предоставления государственных и муниципальных услуг», расположено по адресу: г. Грозный, ул. Л.Д. Магомадова, 70; телефон: 8 (8712) 29 41 81.

Адрес официального сайта многофункционального центра: rmfc-95.ru.

Адрес электронной почты многофункционального центра: info@rmfc-95.ru.

График работы многофункционального центра:

Понедельник – Суббота с 9-00 до 20-00;

Воскресенье – выходной.

ГБУ Чеченской Республики «Многофункциональный центр предоставления государственных и муниципальных услуг Заводского района г. Грозного», расположено по адресу: г. Грозный, ул. Выборгская, 10; телефон: 8(8712)29-61-52.

Адрес официального сайта многофункционального центра:

mfc-zavodskoy.ru.

Адрес электронной почты многофункционального центра: mfc.zavodskoy@yandex.ru.

График работы многофункционального центра:

Понедельник - Суббота с 9-00 до 20-00;

Воскресенье – выходной.

ГБУ Чеченской Республики «Многофункциональный центр предоставления государственных и муниципальных услуг Старопромысловского района г. Грозного», расположено по адресу: г. Грозный, ул. З.Ильича, 173;

телефон: 8(8712)29-61-54.

Адрес официального сайта многофункционального центра: starprom-mfc.ru.

Адрес электронной почты многофункционального центра: staropromyslovskiymfc@mail.ru.

График работы многофункционального центра:

Понедельник - Суббота с 9-00 до 20-00;

Воскресенье – выходной.

ГБУ Чеченской Республики «Многофункциональный центр предоставления государственных и муниципальных услуг Октябрьского района г. Грозного», расположено по адресу: г. Грозный, пр. Кадырова, 116;

телефон: 8(8712)29-61-50.

Адрес официального сайта многофункционального центра: mfc-okt.ru.

Адрес электронной почты многофункционального центра: mfc-okt@yandex.ru.

График работы многофункционального центра:
Понедельник - Суббота с 9-00 до 20-00;
Воскресенье – выходной.

ГБУ Чеченской Республики «Многофункциональный центр предоставления государственных и муниципальных услуг г.Аргун», расположено по адресу: г. Аргун, ул. Шоссейная, 67-б; телефон: 8(8712) 29-88-18.

Адрес официального сайта многофункционального центра: mfc-argun.ru.
Адрес электронной почты многофункционального центра: mfc-argun@mail.ru.
График работы многофункционального центра:
Понедельник - Суббота с 9-00 до 20-00;
Воскресенье – выходной.

ГБУ Чеченской Республики «Многофункциональный центр предоставления государственных и муниципальных услуг Ачхой-Мартановского муниципального района», расположено по адресу: с. Ачхой-Мартан, ул. Винсовхозная, 2-а; телефон: 8 (8712) 29 61 00.

Адрес официального сайта многофункционального центра: mfc-achhoy.ru;
Адрес электронной почты многофункционального центра:
mfc-achhoy@mail.ru.
График работы многофункционального центра:
Понедельник - Суббота с 9-00 до 20-00;
Воскресенье – выходной.

ГБУ Чеченской Республики «Многофункциональный центр предоставления государственных и муниципальных услуг Урус-Мартановского муниципального района», расположено по адресу: г. Урус-Мартан, ул. Нурди Усамова 151; телефон: 8 (8712) 29 61 42.

Адрес официального сайта многофункционального центра: mfc-urus.ru.
Адрес электронной почты многофункционального центра: mfc-urus@mail.ru.
График работы многофункционального центра:
Понедельник - Суббота с 9-00 до 20-00;
Воскресенье – выходной.

ГБУ Чеченской Республики «Многофункциональный центр предоставления государственных и муниципальных услуг Гудермесского муниципального района», расположено по адресу: г. Гудермес, пр. Терешковой, 32; телефон: 8 (8715) 22-32-07.

Адрес официального сайта многофункционального центра: mfc-gudermes.ru.
Адрес электронной почты многофункционального центра: mfc_gudermes@mail.ru.
График работы многофункционального центра:
Понедельник - Суббота с 9-00 до 20-00;
Воскресенье – выходной.

ГБУ Чеченской Республики «Многофункциональный центр предоставления государственных и муниципальных услуг Курчалоевского муниципального района», расположено по адресу: г. Курчалой, ул.А.Х. Кадырова, б/н; телефон: 8 (8712) 29-98-17.

Адрес официального сайта многофункционального центра: mfc-kurchaloy.ru.

Адрес электронной почты многофункционального центра: mfc.kurchaloy@mail.ru.

График работы многофункционального центра:

Понедельник - Суббота с 9-00 до 20-00;

Воскресенье – выходной.

ГБУ Чеченской Республики «Многофункциональный центр предоставления государственных и муниципальных услуг Шалинского муниципального района», расположено по адресу: г. Шали, ул. Чичерина, 22-б; телефон: 8 (8712) 29-87-30.

Адрес официального сайта многофункционального центра: mfc-shali.ru.

Адрес электронной почты многофункционального центра:

mfc-shali@yandex.ru.

График работы многофункционального центра:

Понедельник - Суббота с 9-00 до 20-00;

Воскресенье – выходной.

МАУ «Многофункциональный центр предоставления государственных и муниципальных услуг города Грозного», расположено по адресу: г. Грозный, пр. М.А. Эсамбаева, 5; телефон: 8 (8712) 29-44-27.

Адрес официального сайта многофункционального центра: grozny-mfc.ru.

Адрес электронной почты многофункционального центра: okshamil@yandex.ru.

График работы многофункционального центра:

Понедельник - Суббота с 9-00 до 20-00;

Воскресенье – выходной.

Приложение № 3

к административному регламенту
предоставления муниципальной услуги
«Выдача разрешений на установку
рекламных конструкций на
соответствующей территории,
аннулирование таких разрешений»

Блок-схема
предоставления муниципальной услуги «Выдача разрешений на установку рекламных конструкций на соответствующей территории, аннулирование таких разрешений»

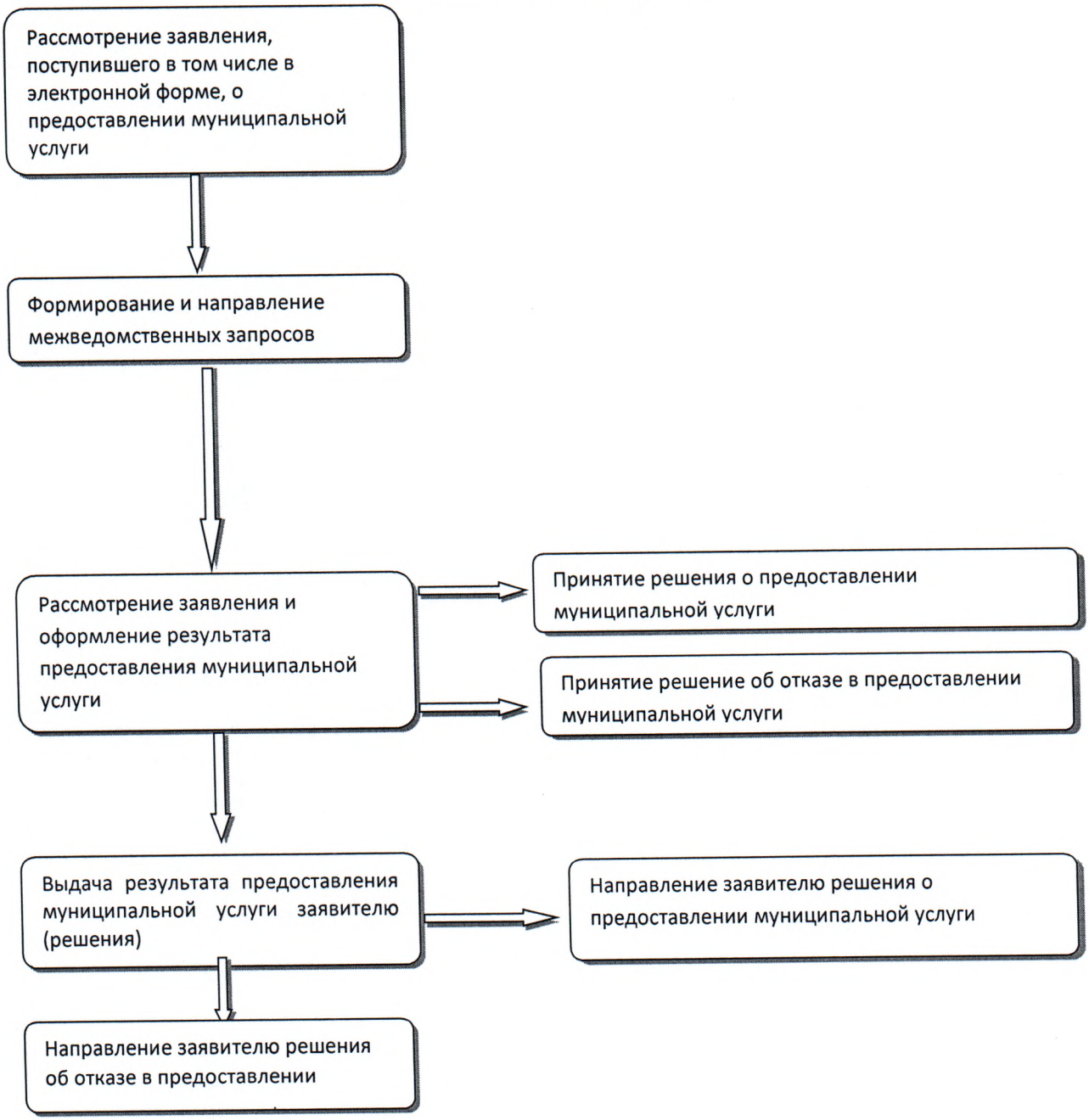

Приложение № 4

к административному регламенту
предоставления муниципальной услуги
«Выдача разрешений на установку
рекламных конструкций на
соответствующей территории,
аннулирование таких разрешений»

**Администрация Курчалоевского муниципального района
Чеченской Республики**

Р А З Р Е Ш Е Н И Е № ☐☐☐☐
на установку рекламной конструкции

Выдано: _____
(наименование юридического или Ф.И.О. физического лица,

адрес местонахождения,

банковские реквизиты)

На установку рекламной конструкции: _____
(вид и тип рекламной конструкции)

Размер: _____

Место расположения: _____
(с точной привязкой в соответствии с утвержденным проектом)

Дополнительные условия:

Срок действия разрешения: **с** ☐☐☐☐☐☐☐ **по** ☐☐☐☐☐☐☐

Глава администрации

_____ (_____)

М.П.